



" शिक्षा स्वास्थ्य र पूर्वाधार, समुन्नत पुतलीबजारको आधार "

# पुतलीबजार नगरपालिका नगर कार्यपालिकाको कार्यालय

प.स : ०८१/८२  
च.न :

प्रगतिनगर, स्याङ्जा  
२०७३

गण्डकी प्रदेश, नेपाल

मिति: २०८१/०८/०५

ने.स.११४४, कछलागा, ५ बुधवार

बिषय: प्रथम चौमासिक प्रगति प्रतिवेदन सार्वजनिक गरिएको सम्बन्धी सूचना !

प्रस्तुत विषयमा यस पुतलीबजार नगरपालिका, नगर कार्यपालिकाको कार्यालय तथा मातहातका कार्यलयबाट आर्थिक वर्ष २०८१/८२ को प्रथम चौमासिक अवधिमा संचालित क्रियाकलापहरुको खर्च तथा प्रगति सार्वजनिक गरिएको व्यहोरा सम्बन्धित सबैको जानकारीको लागि यो सूचना प्रकाशित गरिएको छ।

धर्मराज ढुङ्गाना

प्रमुख प्रशासकीय अधिकृत

धर्मराज ढुङ्गाना  
प्रमुख प्रशासकीय अधिकृत



## पुतलीबजार नगरपालिकाको आर्थिक वर्ष २०८१/८२ को



प्रथम चौमासिक प्रगती प्रतिवेदन,

## विषय सूची

१. सन्धिस परिचय :.....	2
२. संचालित प्रमुख क्रियाकलाप :.....	3
क) आर्थिक प्रशासन शाखा.....	3
ख) आन्तरिक राजस्व शाखा.....	3
ग) शिक्षा :.....	5
घ) स्वास्थ्य :.....	6
ङ) पूर्वाधार.....	7
च) योजना शाखा.....	11
छ) प्रशासन शाखा.....	11
ज) सूचना प्रविधि शाखा.....	12
झ) न्यायिक समिति.....	13
ञ) कृषि / पशु.....	13
ट) महिला बालबालिका तथा जेष्ठ नागरिक शाखा.....	14
ठ) रोजगार शाखा.....	16
ड) सरसफाई तथा विपद व्यवस्थापन शाखा.....	17
ढ) पञ्जिकरण शाखा.....	19
ण) घर नक्सा शाखा.....	20
त) नगर प्रहरी.....	21

## १. सन्क्षिप्त परिचय :

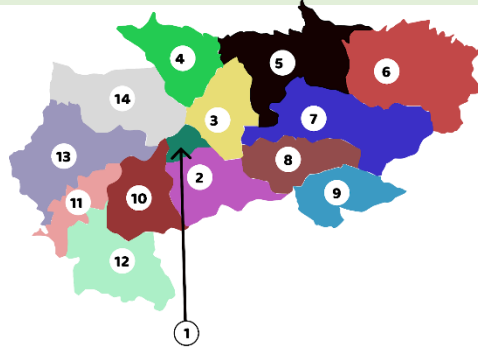

पुतलीबजार नगरपालिका स्याङ्जा जिल्लाको सदरमुकाम स्याङ्जा बजारमा अवस्थित नगरपालिका हो । २०५३ सालमा, साविकका स्याङ्जा पुतलीबजार, करेन्डाँडा, सतुपसल, गणेशपुर र चण्डीकालिका गरि पाँच वटा गाउँ विकास समितिहरू मिलेर यस नगरपालिकाको स्थापना भएको हो । नेपाल सरकारको मिति २०७३ फाल्गुण २९ गतेको निर्णय बमोजिम राज्यको पुन संरचनामा यस पुतलीबजार नगरपालिकामा साविकका टक्सार, पौवैगौडे, ठुलाडिही, बहकोट, कोल्मा, राङ्भाङ्(१-३ र ९) र पेल्काचौर(१,२,४-८) गाभिन आई कुल १४ वडाको नयाँ पुतलीबजार नगरपालिकाको संरचना बनेको छ ।

अविरल रूपमा बगिरहने पौराणिक महत्व बोकेको आँधिखोलाको साथै बाडखोला, अरौदीखोला, राङ्गखोला, पिउरिखोला, सुरौदिखोला, दरौखोला, बैदिखोला, बैदिखोला जस्ता खोलाहरूले पुतलीबजार नगरपालिकाको शोभा बढाईरहेका छन् । यो नगरपालिका गण्डकी प्रदेश को राजधानी पोखरा देखि १ घण्टाको दुरीमा रहेको छ । गण्डकी प्रदेशको राजधानी पोखरादेखि लुम्बिनी प्रदेशको सुनौलीसम्म जोड्ने सिद्धार्थ राजमार्गको पोखरा वालिङ खण्डको भालुपहाडबाट ( पोखरा देखि २३ कि.मीको दुरीमा ) सुरु भई हेलुसम्म रहेको यो नगरपालिकाले सिद्धार्थ राजमार्गको २७ कि.मी दुरी ओगटेको छ । पोखरा देखि ३४ कि.मि दुरीमा रहेको स्याङ्जा जिल्लाको सदरमुकाम स्याङ्जा बजारको प्रगतिनगरमा पुतलीबजार नगरपालिकाको कार्यालय रहेको छ । प्रसिद्ध चण्डीस्थान मन्दिर, गुडीखोला मन्दिर, कैलाश गुफा, हुनिकोट गुफा, खर्सुलेख, नुवाकोट, भालुपहाड आदि जस्ता धार्मिक तथा पर्यटकीय स्थल रहेको यस नगरपालिका सांस्कृतिक तथा पर्यटकीय हिसाबले जिल्लाकै महत्वपूर्ण नगरपालिकाको रूपमा चिनिन्छ ।

भौगोलिक अवस्थिति :

पुर्व: कास्की जिल्ला र तनहुँ जिल्ला

पश्चिम: आँधीखोला गाउँपालिका, अर्जुन चौपारी गाउँपालिका र भिरकोट नगरपालिका

उत्तर: कास्की जिल्ला र फेदीखोला गाउँपालिका

दक्षिण: विरुवा गाउँपालिका र भिरकोट नगरपालिका

जनसंख्या राष्ट्रिय जनगणना २०७८ अनिसार पुतलीबजार नगरपालिकामा ११८८१ घर धुरीमा ४१,७४३ जनाको बसोबास रहेको छ भने नगरपालिकाको जनघनत्व २८४ र साक्षरता ८२.८ % रहेको छ ।

क्षेत्रफल

नयाँ संरचना अनुसार पुतलीबजार नगरपालिकाको कुल वक्षेत्रफल १४७.१९ वर्ग कि मिटर रहेको छ ।

## २. संचालित प्रमुख क्रियाकलाप :

### क) आर्थिक प्रशासन शाखा

१	कुल बजेट अनुमान:	१ अर्ब ३४ करोड ६० लाख ५६ हजार ४ सय १५ र ७६पैसा
२	पूँजीगत तर्फ:	७३ करोड ८२ लाख २६ हजार
३	चालुतर्फ:	६० करोड ७८ लाख ३० हजार ४ सय १५ र पैसा ७६
४	नगरपालिकाको संचितकोषमा हालसम्मको कुल आम्दानी:	३६ करोड २८ लाख १९ हजार ४ सय २० रुपयाँ र पैसा ६८

क्र. स.	शीर्षक	खर्च रु (हजारमा)	प्रगति प्रतिशत	कैफियत
१	चालु	१३१०२६२२७.५४	२१.५६ %	
२	पूँजीगत	७३३८६६८५	९.९४%	
	जम्मा	२०४४१२९१२.५४	१५.१८ %	

### ख) आन्तरिक राजस्व शाखा

रु. हजारमा

राजस्व शीर्षक	महिना				जम्मा
	साउन	भदौ	आस्विन	कार्तिक	
कृषितथा पशुजन्य वस्तुको व्यावसायिक कारोवारमा लाग्ने कर	०.००	०.००	२१०.००	०.००	२१०.००
सम्पती कर	१,८४,१९४.५०	२,०१,७८८.५०	१,२८,७९४.५०	१,२६,५४२.५०	६,४१,३२०.००
व्यवसायले भुक्तानी गर्ने	९५,६३२.००	८६,८३०.००	६६,०८६.२५	३६,४९५.००	२,८५,०४३.२५
शिक्षा क्षेत्रको आम्दानी	४,२१०.००	१९,०००.००	२००.००	१,४२०.००	२४,८३०.००
अन्य कर	३८,७७२.००	२४,६८५.००	६,७३०.००	१०,८४५.००	८१,०३२.००
परीक्षा शुल्क	१५,०००.००	१७,५००.००	०.००	१४,०००.००	४६,५००.००
पर्यटन शुल्क	५,०००.००	३,३९,०००.०	०.००	०.००	३,४४,०००.००
सिफारिश दस्तुर	२,९८,४२२.००	३,००,१५०.०	२,४१,६६१.००	२,५७,८२२.००	१०,९८,०५५.००

यातायात क्षेत्रको आम्दानी	०.००	०.००	२१०.००	०.००	२१०.००
न्यायिक दस्तूर	२,१००.००	०.००	६१०.००	४००.००	३,११०.००
विद्युत सम्बन्धी दस्तूर	०.००	३१०.००	०.००	०.००	३१०.००
विज्ञापन कर	०.००	४,६५,८५०.०	०.००	०.००	४,६५,८५०.००
अन्य सेवा शुल्क तथा बिक्री	१,८२,४२४.००	३,९८,८१०.०	५८,१००.०	४०,३००.००	६,७९,६३४.००
बेरूजू	०.००	२०,०००.००	७९,६६५.०	५,३१,३९६.००	६,३१,०६१.००
नक्सापास दस्तूर	२,२४,६०५.००	८,९०,३३९.०	८,८९,१३८.००	१,६५,००८.००	२१,६९,०९०.००
नाता प्रमाणित दस्तूर	१,७७,६४०.००	१,९१,४२०.०	१,६९,७१०.००	१,५१,२२२.००	६,८९,९९२.००
अखेटोपहारमा लाग्ने कर	०.००	२१०.००	०.००	०.००	२१०.००
प्रशासनिक दण्ड, जरिवाना र जफत	२०,०००.००	०.००	१०,०००.०	०.००	३०,०००.००
व्यक्तिगत घटना दर्ता दस्तूर	६१,८२०.००	७६,३४०.००	४५,२७०.०	६५,०७०.००	२,४८,५००.००
सवारी साधन कर (साना सवारी)	२,०४,५१०.००	६२,२२०.००	४१,७००.०	८२,६२०.००	३,९१,०५०.००
अन्य दस्तूर	१,५१,१४४.००	३,०३,९९३.०	२,७२,५६२.००	२,२३,१४८.००	९,५०,८४७.००
दहत्तर बहत्तर शुल्क	०.००	०.००	०.००	५२,५७,९४८.०	५२,५७,९४८.००
वहाल कर	२,९१,६३७.८४	१,२९,०१४.२३	४,२०,०१२.८०	१,३७,८०१.८४	९,७८,४६६.७१
अन्य प्रशासनिक सेवा शुल्क	७५,५१०.००	१,०४,५१०.०	२,४८,०००.००	५४,५००.००	४,८२,५२०.००
अन्य राजस्व	०.००	११,३३,३७३.००	११,१३,४३९.००	०.००	२२,४६,८१२.००
अन्य क्षेत्रको आय	१८,३३,०४९.००	४,९२,९९१.०	१,८२,०३०.००	१०,८०,२२७.०	३५,८८,२९७.००
व्यवसाय बाहेक अन्यले भुक्तानी गर्ने	०.००	१,५१०.००	०.००	०.००	१,५१०.००
सरकारी सम्पत्तीको वहालबाट प्राप्त आय	०.००	३१,३३०.००	५४,११५.०	१,२४,९००.००	२,१०,३४५.००

सरकारी सम्पतीको बिक्रीबाट प्राप्त रकम	३७,८४२.००	६,१०२.००	९५,८५२.००	०.००	१,३९,७९६.००
व्यवसाय कर	१,७३,५६६.००	७९,२२०.००	१,१४,७०८.००	५७,४७६.००	४,२४,९७०.००
व्यावसाय रजिष्ट्रेशन दस्तुर	१९,२३०.००	१४,६१०.००	७,६१०.००	१५,७२०.००	५७,१७०.००
भुमिकर/मालपोत	३,९६,६३६.५०	४,१८,५६६.५०	२,६०,१२२.००	२,२९,६९८.००	१३,०५,०२३.००
जम्मा	४४,९२,९४४.८४	५८,०९,६७२.२३	४५,०६,५३५.५५	८६,६४,५५९.३४	२,३४,७३,७११.९६

### ग) शिक्षा :

सि.नं.	नाम	सहभागी संख्या	खर्च
१	प्रधानाध्यापक बैठक	६०	१५०००
२	आधारभूत तह स्तरीय हाँजिरी जवाफ	१२०	८३३७०
३	माध्यमिक तह स्तरीय बकतृत्वकला	८०	७०१५०
४	शिक्षा दिवस	५००	२०००००
५	विद्यार्थी शिक्षक सम्मान	५००	१०००००
६	आधारभूत तह स्तरीय हिज्जे प्रतियोगिता	११५	७९०५०
७	आधरभूत तहका शिक्षकको तलव भत्ता	२७४	४९१००२९९
८	माध्यमिक तहका शिक्षकको तलव भत्ता	८८	१९५७३६५५
९	बाल विकास स.का. र विद्यालयका कर्मचारीको तलव भत्ता संघिय सरकार तर्फ	१५९	६०५४०००
१०	बाल विकास स.का. र विद्यालयका कर्मचारीको तलव भत्ता स्थानिय सरकार तर्फ	१५९	३४८६०००
११	आवासिय छात्रवृत्ति	२४	१२०००००
१२	स्रोत कक्षा संचालन अनुदान	२	१२००००
१३	सिकाई केन्द्रका स.का. सिकाई परिचलक तलव भत्ता	६	२४००००
१४	शिक्षण अनुदान निकासा	७	६३२०३४
१५	नमुना विद्यालय लाई अनुदान	१	१४५००००
जम्मा			८२४०३५५८

## घ) स्वास्थ्य :

- आधारभुत तथा आकस्मिक सेवाको लागि औषधी खरिदको लागि E-BIDDING द्वारा प्रक्रियामा गएको ,
- आ ब २०८० ८१ को पालिका स्तरिय स्वास्थ्य कार्यक्रमहरुको वार्षिक समिक्षा कार्यक्रममा नगर प्रमुख उपप्रमुख प्रमुख प्रशासकाय अधिकृत सम्पूर्ण वडाका वडा अध्यक्षहरु सामाजिक विकास समितिका पदाधिकारी स्वास्थ्य संस्था प्रमुख तथा अन्य कर्मचारीको उपस्थितिमा वार्षिक कार्यक्रम सम्पन्न गरियो साथै चालु आ ब को लागि कार्ययोजना निर्माण सम्पन्न भएको छ । स्वास्थ्य कार्यक्रमको सूचहरुको मूल्याङ्कनको आधारमा प्रथम द्वितिय तथा तृतीय हाँसिल गरेका स्वास्थ्य संस्थाहरुलाइ सम्मान गरिएको थियो ।
- पुतलीबजार नगरपालिकाको आयोजनामा बढ्दो डेङ्गु रोग विरुद्ध नगरपालिका स्तरीय अभिमुखिकरण तथा लामखुट्टेको बासस्थान खोज र नष्ट अभियानमा ६२ जनाको उपस्थिती रहेको थियो । अभिमुखिकरण कार्यक्रम पश्चात पुतलीबजार नगरपालिकाको प्रगतिनगर शिक्षा चोक देखी मजुवा घुम्ती सम्म रहेका ग्यारेज तथा लामखुट्टेको लार्भा वृद्धी हुने बासस्थान पहिचान गरी लार्भा नष्ट गरिएको थियो ।
- राष्ट्रिय पोषण कार्यक्रम अन्तर्गत कार्तिक २ र ३ गते ६ महिना देखि ५ वर्ष मुनिका बालबालिकालाइ भिटामिन ए तथा १ देखि ५ वर्ष मुनिका बालबालिकालाइ जुकाको औषधी खुवाउने कार्यक्रम सम्पन्न भएको छ । जसमा दुइ हजार भन्दा बढी बालबालिकालाइ भिटामिन ए तथा जुकाको औषधी खुवाइएको थियो ।
- मिति २०८१ असोज १२ र १३ गते स्वास्थ्य निर्देशनालय गण्डकी प्रदेशको आयोजना तथा जिल्ला अस्पताल स्याङ्जा र पुतलीबजार नगरपालिकाको सहयोग र समन्वयमा पुतलीबजार नगरपालिका वडा न ३ मा अवस्थित शिशु निकेतन इग्लिश बोर्डिङ स्कूलमा नसर्ने रोग साम्बन्धि निशुल्क स्वास्थ्य शिविर सम्पन्न





भएको छ । शिविरमा २३१ जनाको रगत तथा पिसावको नमुना संकलन गरि परिक्षण गरिएको थियो साथै स्याङ्जा शिटि हलबाट नसर्ने रोग सम्बन्धी अभिमुखिकरण तथा परामर्श सेवा कार्यक्रम सम्पन्न भएको थियो ।

- आ व २०८१/८२ को साउन देखि हालसम्म जम्मा १८ जना कडा रोग लागेका विरामीहरूलाई उपचार सहूलियतको लागि सिफारिस गरी पठाइएको छ ।
- पुतलीबजार नगरपालिका अन्तर्गत रहेका आवेदन परेका निजी स्वास्थ्य संस्थाहरू मध्ये ५ वटाँ स्वास्थ्य संस्थाहरू दर्ताको लागि स्वास्थ्य कार्यलयमा सिफारिस गरिएको छ साथै एक वटा निजी स्वास्थ्य संस्था पालिकामा दर्ता गरिएको छ ।

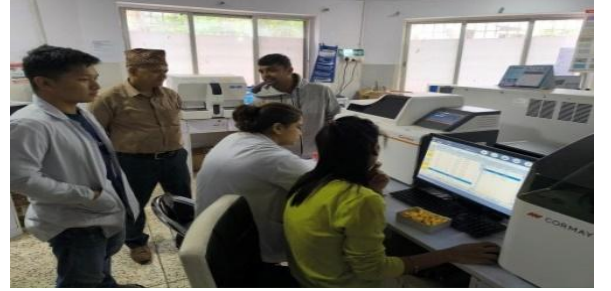

## ड) पूर्वाधार

पूर्वाधार विकास शाखा तथा वातावरण व्यवस्थापन शाखा नगरपालिकाको संगठनात्मक स्वरूपले प्रविष्ट गरेको शाखा हो । विशेष गरि नगरपालिका भित्रका सडक, सिंचाई, भवन, खानेपानी, उर्जा, आदिको पूर्वाधार निर्माण र सोको व्यवस्थापनमा यो शाखाको मुख्य भूमिका रहन्छ। नगरपालिका भित्र कार्यन्वयन हुने योजनाहरूको योजना तर्जुमा, सम्भाव्यता अध्ययन, डिजाइन, लागत अनुमान तयार गर्ने देखि लिएर सोको खरिद प्रक्रिया अगाडि बढाउने, गुणस्तर नापजाँच गर्ने, अनुगमन, मुक्यांकन गरि रकम फरफारक गर्ने सम्मको प्रक्रिया अघि बढाई त्यसको अभिलेख राख्ने सम्मको भूमिका यस शाखाको रहन्छ।

### शाखाबाट कार्यान्वयन भएका योजनाहरूको संक्षिप्त विवरण :

यस शाखाबाट आ.व २०८१/८२ मा कार्यन्वयन हुने योजना अन्तर्गत विभिन्न निर्माण कार्य जस्तै भवन, प्रतिकालय, शौचालय, घेरबार, सडक, गोरेटो बाटो, सिंचाई, खानेपानी, विद्युत, वातावरण संरक्षण कार्य आदि रहेका छन्। आ.व २०८१/०८२ मा कार्यन्वयन हुने योजनाको सङ्ख्या ५४२ रहेका छन्।

### आ.व २०८१/८२ मा सम्झौता गरिएका ठेक्काको विवरण :

क्र.स	योजनाको नाम	विनियोजित बजेट(रु.)	ठेक्का नं	सम्झौता रकम(रु.)	निर्माण कर्ता	हाल कार्यको अवस्था
१	Procurement of stationary saaman at putalibazar municipality	20,00,000.00	01/PM/SQ/GOODS/081/82			सामान आउने चरणमा रहेको

२	Jadkhola Pelkachour Sadak	26,00,000,. 00	01/PM/NCB/ WORKS/081 /082	17,12,441. 61	Armadi Constructio n	निर्माण कार्य भईरहेको
३	Badkhola Nayabazar Tanahun Sadak Ko Champapaani Khanda Ko Sadak Sudhar	1,20,00,00 0.00	02/PM/NCB/ WORKS/081 /082	1,16,28,53 8.10	Lakhey Builders Nepal Pvt.Ltd	निर्माण कार्य भईरहेको
४	Syangja Jilla Putalibazar na.pa.ward no.13 antargat siddhartha rajmarga sanga jodiyeko GI.PI. marga antargat sumrekhola pul ko mukh lampata torikhola ringdi pul beshi baanshbari bodikhola kaule hudai parbat jilla jodne sadak starunnati	70,00,000. 00	03/PM/NCB /WORKS/08 1/082	51,56,995. 20	Sitala Devi Nirman Sewa	निर्माण कार्य भईरहेको
५	Procurement And Supply Of Mini Tiller As Per approved Specification by office at Putalibazar Municipality Office Syangja	48,00,000. 00	02/PM/NCB/ GOODS/081 /82	32,04,00 0.00	Jay Ajima Traders	सामान आउने चरणमा रहेको
६	Procurement of medicine at Putalibazar Municipality Office Syangja		04/PM/NCB /GOODS/08 1/82			ठेक्का प्रक्रियामा रहेको

७	Sarsafai Kendra ma Fohor pelne machine ko lagi base tatha truss nirman	404925.62		397096.1 3	Nikita Constructio n Hub	निर्माण कार्य भईरहेको
---	--	-----------	--	---------------	--------------------------------	-----------------------------

आ.व २०८१/०८२ मा ठेका आवहान गरी सम्झौता गरी उत्खनन् कार्य अगाडी बढाइएका आय ठेकाको विवरण

क्र.स	उत्खनन् क्षेत्र	सम्झौता रकम	उत्खनन् परिमाण	उत्खनन् कर्ता
१.	Extraction of riverbed Materials from "Setidobhan Ghat and duighare,duleraha,putalikhet pakki pul mathiko Ghat	१८,३५,७४६.४९	५११३.५०	Saujan Construction
२.	Extraction of riverbed Materials from "Lampata(GP Marg ko pakki pul tala) and Gairijagar	४९,५१,०००.००	१३५००.००	Lakhey Builders Nepal Pvt.Ltd.
३.	Extraction of Riverbed Materials from "Barlang,Belwas and Helu Aandhi Darau Dhovan Ghat	४२२३४३७.५०	७९६८.७५	Angare Bhangare Nirman Sewa
४.	Chidi And Khallubot Ghat		२११३५.००	ठेका प्रक्रियामा रहेको
५.	Suraudikhola ,Pyuridovan ghat		११७७.५०	ठेका प्रक्रियामा रहेको
६.	Rangkhola Dovan Dekhi Lampata Pakki Pul mathi samma ko ghat		२०७९३.७५	ठेका प्रक्रियामा रहेको

आ.व २०८१/०८२ र सो भन्दा अगाडी ठेका आवहान भई भुक्तानी भएका विवरण:

क्र.स	योजनाको नाम	ठेका नं	निर्माण कर्ता	निर्माण कार्यको विवरण	भुक्तानी विवरण
१	Putalikhet Sataun Sadak	04/PM/NCB/W ORKS/079/080	Gajindra Nirman Sewa	सडक स्तरोन्नति कार्य भईरहेको	५४५३७५६ ६.१७
२	Taapu Irrigation Project	05/PM/WORKS /NCB/079/080	P.S-Bikendra -B rihaspati Jv .	खेतीयोग्य जमिनमा सिचाई को लागि पक्की कुलो निर्माण	१६३९६,२९, ८७.

३	Pragatinagar Bahakot Namche kalkhu Sadak	NP-DUDBC- 396312-CW- RFB	Lama Construction	सडक स्तरोन्नति कार्य भईरहेको	८,०३,३५,१ १९.६८
४	Badhkhola Nayabazar Pauwaigaude Taksar Road Maintainance Work	०७/PM/NCB/ WORKS/०८०/ ०८१ (Re)	Dev Aashis Nirman Sewa	सडक स्तरोन्नति कार्य भएको	८९,६५८४३. १२
५	Upgrading of Ramkosh-Swara- NayaKhoriya Road,Putalibazar Municipality-4	04/PM/NCB/W ORKS/080/081	MKC Construction	सडक ढलान, नाला जाली तथा ह्युम पाइपको कार्य भएको	२६३५७४३. ००

#### यस शाखाबाट गरिएका अन्य कार्यको सारांशगत विवरण:

यस नगरपालिका क्षेत्र भएर बहने आँधिखोला, रिङ्दिखोला र सुरौदीखोलाका बगरहरुको बातावरणीय अध्ययन को लागि सार्वजनिक सूचना मार्फत प्रारम्भिक बातावरणीय परिक्षण (IEE) प्रतिवेदन परामर्श सेवा लिई तयार गर्ने कार्यका लागि भ्याट सहित रु.२,०१,१४०.००/- मा सम्झौता गरी प्रतिवेदन तयार गरिएको छ ।

#### विभिन्न योजनाको निर्माण कार्य हुँदै गर्दा र निर्माण सम्पन्न पश्चातका तस्वीरहरु:



**प्रगतिनगर बहाकोट नाम्चे काल्खु सडक**



**पुतालिखेत सतौँ सडक:**



टापु सिंचाई योजना



रामकोश स्वारा नयाँखोरिया सडक



बाडखोला नयाँबजार तनहु सडकको चम्पा पानी खण्डको सडक सुधार

#### च) योजना शाखा

- तेश्रो चौमासिक प्रगती प्रतिवेदन तयार गरिएको
- आर्थिक वर्ष २०८१/८१ को वार्षिक प्रगती प्रतिवेदन तयार गरिएको
- वार्षिक कार्यक्रम पुस्तिका प्रकासनका लागि सहजीकरण गरिएको
- वार्षिक कार्यक्रम सफ्टवेयरमा प्रविष्टि गरिएको
- योजना तथा कार्यक्रम कार्यान्वयनका लागि उपभोक्ता समिति गठन गर्न समन्वय र सहजीकरण गरिएको
- कार्यक्रम योजना तथा आयोजना सम्झौता २८ वटा भएको
- कार्यक्रम योजना तथा आयोजना सम्पन्न १५ वटा भएको
- क्रमागत योजना मध्ये १ वटा योजना सम्पन्न र ३ वटा योजनाको रनिङ्ग बिल भुक्तानी भएको
- कोटेशनबाट २ वटा योजना सम्पन्न भएको
- ६ वटा योजनाको ठेक्का लगाईएको ।

#### छ) प्रशासन शाखा

- विभिन्न समिति/उपसमितिहरूको बैठकहरूको व्यवस्थापनमा सहयोग ।

- कार्यसम्पादन सम्झौता सम्पन्न गरिएको सबै शाखा तथा कर्मचारीहरूको
- वार्षिक कार्ययोजना/ operation of calendar तयार गरेको ।
- नगर प्रहरी/सामी/प्रधानमन्त्री रोजगार कार्यक्रम/गरिबसँग विश्वेश्वर कार्यक्रममा रिक्त पदहरूको पदपूर्ति तथा जनशक्ति व्यवस्थापन गरिएको ।
- कर्मचारीहरूको तह वृद्धि/स्तर वृद्धि गरिएको ।
- घ वर्गको लाइसेन्स र अटो रिक्सा तथा टेम्पो व्यवसायीको अनुमति पत्र प्रदान तथा नविकरण गरिएको ।
- कन्सुलर प्रमाणितका कार्यहरू सम्पादन गरिएको ।
- राष्ट्रसेवक कर्मचारी तथा पदाधिकारीहरूको सम्पत्ति विवरण दर्ता तथा अभिलेखिकरण गरी पठाइएको ।
- कर्मचारीहरूको कार्यसम्पादन मुल्याङ्कन गरिएको ।
- संयुक्त बजार अनुगमन कार्य सम्पादन गरिएको ।
- बोलपत्र मुल्याङ्कन तथा दैनिक प्रशासनिक कार्यको सिफारीस गरिएको ।
- सहकारी संस्था सम्बन्धी कोपोमिश टा तालिममा सहभागी भएको ।
- कर्मचारी प्रशासन तथा व्यवस्थापन अर्न्तगत नयाँ नियुक्ति कामकाज र सरुवा सम्बन्धी कार्य गरिएको ।
- चिठी पत्र दर्ता संख्या ७८५
- चिठी पत्र चलानी संख्या ९३०

## ज) सूचना प्रविधि शाखा

- प्राविधिक सहयोग ( आवश्यकता अनुसार नगरपालिका अन्तर्गतका शाकाहा वडा कार्यलय तथा स्वास्थ्य संस्थाहरूमा सूचना प्रविधि संग सम्बन्धित प्राविधिक सहयोग प्रदान गरिएको ।
- स्थानीय तहको Website, Software, Mobile App, को नियमित संचालन र अद्यावधिक र अभिलेख तथा प्रतिवेदन तयार पारी आवश्यक सहयोग पुर्याएको ।
- नगरपालिकाको आधिकारिक Facebook page बाट १२८ वटा सूचना सम्प्रेषण गरिएको
- SUTRA REVENUE MODULE, चलाउन सम्पत्ति कर तथा मालपोत सम्बन्धी आर्थिक ऐन २०८१ मा भएका प्रावधानहरू अनलाइन् प्रणालीमा प्रविष्ट गरिएको ।
- SUTRA REVENUE MODULE, सम्बन्धी वडामा कार्यरत, वडा सचिव, सहायक तथा सहायक कम्प्युटर अपरेटरहरूको लागी तालिम आयोजना गरिएको
- Digital Citizen Charter को version upgrade गरी तथ्याङ्क प्रविष्ट गरी रहेको
- दर्ता चलानीको Digitize गरिएको ( दर्ता :७८३ , चलानी : ९२२ )
- हरेक वडा कार्यलयबाट नागरिकता सिफारिसको लागी अनलाइन् प्रणालीको प्रयोग गरिएको ।
- नगरपालिका वेबसाइट मार्फत सूचना तथा जानकारी प्रवाहको विवरण
  - सूचनाहरू : बोलपत्र / ठेक्का सम्बन्धी (२० वटा )
  - अन्य : ३२ ( सूचना )
  - कार्यपालिका निर्णयहरू : ५ ( ४ कार्यपालिकाको निर्णय र १ नगर सभाको निर्णय )

- प्रकाशन प्रतिवेदन : ६
- ऐन : ३
- कार्यविधि : १
- नियमावली : १
- मापदण्ड : १
- संघीय तथा प्रादेशिक सरकारले मांग गरेको विवरण सम्प्रेषण : १२
- राजपत्र प्रकाशन : ८ वटा ( सूचना -१, मापदण्ड -२, कार्यविधि — १, नियमावली -१ )
- Field visit: वडा नं १, वडा नं ५, वडा नं २, वडा नं ५ स्वास्थ्य चौकी, वडा नं १ शहरी स्वास्थ्य केन्द्र, त्रिभुवन आदर्श मा वि, वडा नं ४, वडा नं ९

### झ) न्यायिक समिति

- न्यायिक समितिको ३ वटा बैठक बसेको ।
- ८ वटा वडाहरूमा मेलमिलापकर्ताको सपथ ग्रहण तथा केन्द्र स्थापना गर्ने कार्य सम्पन्न भएको ।
- मिति २०८१ असोज ४ र ५ गते २ दिने गण्डकी प्रदेश स्तरीय प्रथम न्यायिक भेला गोरखा नगरपालिकामा पुतलीबजार नगरपालिकाबाट उप- प्रमुखज्यू र न्यायिक समितिमा कार्यरत कर्मचारीको सहभागिता रहेको ।
- ११ वटै पालिकाको जिल्ला स्तरीय न्यायिक समिति संजाल समितिको पाचौं बैठक आँधिखोला गाउँपालिकामा मिति २०८१/०७/०८ गते सम्पन्न भएको ।
- यस न्यायिक समितिमा ४ वटा उजुरी पेश हुन आएको र २ वटा दर्ता भइ प्रकृत्यामा रहेको ।
- हिंसा पिडित र प्रभावित महिला बाल बालिका र किशोरीहरूको लागि सुरक्षित आवास गृह (सेफ हाउस) सम्बन्धि कार्यविधि निर्माण गरी जिल्ला समन्वय समितिमा पेश गरिएको ।

### ज) कृषि / पशु

#### पशुपन्छी उपचार

- भैसी — १२८
- बाखा — १०९८
- बंगुर — २५
- गाई/ गोरु — ७
- कुकुर — १२

#### पशुपन्छी खोप

- रेविज — ८
- DHHPL — ३२

#### कृत्रिम गर्भाधान ( जम्मा ९९)

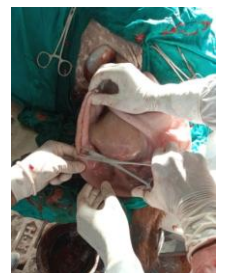

- भैसी — ८७
- गाई — ८
- बाखा — ४

**अन्य क्रियाकलापहरु:**

- विभिन्न संघ/संस्थामा सिफारिस (जम्मा ७६ )
  - डिभिजन वन कार्यलय ,स्याङ्गजा -४७
- भेटेरिनरी अस्पताल तथा पशु सेवा विज्ञ केन्द्र-४९
  - विभिन्न इन्सुरेन्स कम्पनि- ३
  - पर्यटन तथा उद्योग कार्यलय -२
- भेटेरिनरी अस्पताल तथा पशु सेवा विज्ञ केन्द्रके पशुहरुमा पुण खोप कार्यक्रम अन्तर्गत पु.ब.न पा. को १४ओटा वडामा खोपमा सहजिकरण

**ट) महिला बालबालिका तथा जेष्ठ नागरिक शाखा**

- अपाङ्गता परिचय पत्र वितरण नगर समनवय समितिको बैठक : ३ पटक
- अपाङ्गता परिचय पत्र वितरण २६ वटा
  - पुर्ण अशक्त अपाङ्गता : ५
  - अति शसक्त अपाङ्गता : १४
  - मध्यम अपाङ्गता : ६
  - सामन्य अपाङ्गता : १
- संघ संस्था दर्ता
  - संघ सस्था दर्ता नयाँ दर्ता ३ वटा
  - संघ सस्था नविकरण ११ वटा
- खानेपानी उपभोक्ता समिति
  - खानेपानी उपभोक्ता समिति दर्ता नयाँ १ वटा
  - खानेपानी उपभोक्ता समिति नविकरण ३ वटा
- ज्येष्ठ नागरिक परिचयपत्र वितरण १३ वटा
- पुतलीबजार नगरपालिकाको आ.व.२०८१।०८२ को वार्षिक कार्यक्रममा समावेश तीज गित प्रतियोगिता कार्यक्रम अन्तर्गत हिन्दु नारीहरुको महान पर्व हरितालिका तीजको अवसरमा २०८१ भदौ १४गते"महिला हिसा न्युनिकरणमा पुरुषको भुमिका"शीर्षकमा पुतलीबजार नगरपालिका स्तरीय आमा समुह/महिला समुहहरु गरी २७ समुहको सहभागीतामा सीटी हलमा तीज गित प्रतियोगिता कार्यक्रम संचालन सम्पन्न ।





- पुतलीबजार नगरपालिकाको आ.व.२०८१।०८२ को वार्षिक कार्यक्रममा समावेश दिवसीय कार्यक्रम अन्तर्गत १८ औं मनाव बेचबिखन तथा ओसार पसार विरुद्धको राष्ट्रिय दिवस २०८१ भाद्र २० को अवसरमा “तिनै तहको सरकारको प्रतिवद्धता मानव बेचबिखन विरुद्ध सबैको ऐक्यवद्धता” भन्ने नाराका साथ जिल्ला प्रशासन कार्यालयको आयोजना र सामाजिक विकास कार्यालय पुतलीबजार नगरपालिका जिल्ला प्रहरी कार्यालयको सह आयोजनामा पुतलीबजार नगरपालिका १ स्थित त्रिभुवन आदर्श मा.वि.को कक्षा ११ र १२ मा अध्यानरत विद्यार्थीहरू विच मानव बेचबिखन तथा ओसार पसार



- पुतलीबजार नगरपालिकाको आ.व.२०८१।०८२ को वार्षिक कार्यक्रममा समावेश दिवसीय कार्यक्रम अन्तर्गत राष्ट्रिय बालदिबस २०८१ भाद्र २९ को अवसरमा “बालबालिकामा लगानी सुनिश्चित भविष्यको थालनी” भन्ने नाराका साथ मेरो विद्यालय र विद्यालयको वातावरण शिर्षकमा नगरपालिका भित्रका २६ वटा विद्यालयको सहभागीता आधारभुत तह (कक्षा १-५)स्तरीय चित्र कला प्रतियोगिता संचालन ।



- पुतलीबजार नगरपालिकाको आ.व.२०८१।०८२ को वार्षिक कार्यक्रममा समावेश दिवसीय कार्यक्रम अन्तर्गत ३४ औं अन्तराष्ट्रिय ज्येष्ठ नागरिक दिवस १ अक्टोबर २०२४(२०८१ असोज १५ ) का दिन “Ageing with Dignity M The importance of strengthening care and support systems for older persons worldwide” “ सम्मानित बुढौली विश्वव्यापी रुपमा स्याहार तथा सहयोग पद्धतीको सवलीकरण ” भन्ने नाराका साथ वडा नं.३ स्थित काफल डाँडाका दलित वस्ती र वडा नं. १३ स्थित माझी वस्तीका ज्येष्ठ नागरिकलाई लक्षित सोही वस्तीहरूमा गई नगरप्रमुख ज्युको प्रमुख आतिथ्यतामा संचालित कार्यक्रममा ४० जना ज्येष्ठ नागरिकहरूको स्वास्थ्य पिरक्षण सहित सम्मान गरिएको ।



## ठ) रोजगार शाखा

क्र.स	सम्पादित कार्यहरू	कैफियत
१.	क. आर्थिक वर्ष २०८०-०८१ को वार्षिक प्रगति विवरण (आयोजना विवरण, लागत अनुमान तथा मूल्यांकन विवरण, रोजगारीमा संलग्न लाभग्राही, बैंक खाता, आयोजनाका तस्वीर, वित्तीय विवरण इत्यादी) रोजगार व्यवस्थापन प्रणाली (EMIS) मा प्रविष्टि ख. आगामी आर्थिक वर्षका लागि विनियोजित बजेट विवरण रोजगार व्यवस्थापन प्रणाली (EMIS) मा प्रविष्टि	
२.	प्राविधिक सहायको पदपुर्ति कार्यमा सहजिकरण (रोजगार सेवा केन्द्रमा रिक्त रहेको पद)	
३.	स्थानीय निर्देशक समितिको बैठक	१ पटक
४.	आर्थिक वर्ष २०८१।०८२ को लागि EMIS मा सुचिकृत लाभग्राहीहरूको प्राथमिकताक्रम प्रकाशन (लाभग्राही संख्या: १११५ जना)	
५.	वडाबाट प्राप्त भएका एवं EMIS मा सुचिकृत भएका लाभग्राही विवरण कार्यपालिका बैठकबाट स्वीकृतीको लागि पेश गरिएको	
६.	कामका लागि पारिश्रमिकमा आधारित आयोजनाहरू सञ्चालनको लागि वडागत रूपमा बजेट विनियोजन	
७.	वडागत रूपमा विनियोजित बजेटका आधारमा आयोजनाहरूको विवरण माग	
८.	रोजगार उपभोक्ता समिति गठन	१२ वटा
९.	सामी कार्यक्रम अन्तर्गत रिक्त रहेका पदहरूको पदपुर्ति कार्यमा सहजिकरण	
१०.	आ व २०८०।८१ मा वैदेशिक रोजगार बोर्डको सचिवालयबाट उपलब्ध हुने पारिवारिक औषधि उपचारको लागि सिफारिस गरिएकाको follow up गरिएको	३ जना(थप कागजात पठाइएको)
११.	वैदेशिक रोजगार सन्तती छात्रावृत्ति कार्यक्रममा सहभागि हुनेहरूको आवेदन संकलन ९ वटा	भाद्र र असोज
१२.	वैदेशिक रोजगार सन्तती छात्रावृत्ति कार्यक्रमका सहभागिहरूको नामावलि नगर शिक्षा समितिबाट निर्णय गराई वैदेशिक रोजगार बोर्डको सचिवालयमा पठाइएको (सहभागि संख्या: ९ जना)	

१३.	क. वैदेशिक रोजगारीमा जानेहरुका लागि श्रम स्वीकृति तथा पुनः श्रम स्वीकृति का लागि अनलाइन आवेदन एवम सहजीकरण: ४४ जना ख. वैदेशिक रोजगारी सम्बन्धी सेवा तथा सूचना प्रवाह सहजीकरण । ग. वैदेशिक रोजगारीमा गएका कामदार तथा तिनका परिवारलाई वैदेशिक रोजगार बोर्डबाट उपलब्ध गराइने सेवा/सुविधाहरु सम्बन्धी सूचना प्रवाह तथा कार्यमा सहजीकरण ।	दैनिक रुपमा भई रहने काम
१४.	सामी कार्यक्रम अन्तर्गत रिक्त पदपुर्ति पश्चात कमर्चारी बैठक सञ्चालन	१ पटक
१५.	स्याङ्जा जिल्ला भित्र सामी कार्यक्रम सञ्चालन भएका ४ पालिकामा कार्यरत सामी कर्मचारीहरु सँग अन्तरक्रिया कार्यक्रम सञ्चालन	१ पटक
१६.	सामी तर्फः जिल्ला प्रशासन परिषद भित्र रहेको आप्रवसी श्रोत केन्द्र बाट सुरक्षित वैदेशिक रोजगार सम्बन्धि सेवाग्राहीलाई सूचना तथा परामर्श सेवा प्रवाह	२१२४ जना (महिला:४९०, पुरुषः १६३४)

#### ड) सरसफाई तथा विपद व्यवस्थापन शाखा

आ.व. २०८०/८१ मा घटेका विपद्का घटनाहरुमा वितरण गरिएको राहतको विवरणः

क्र स	राहत विवरण	परिमाण	कैफियत
१	तारजाली	१८९	
२	पाईप		सानो ठूलो गरि खानेपानी र सिंचाइ प्रयोजनको लागि
३	त्रिपाल	१०२	
४	नगद रकम	रु १,३९,०००	
५	जे.सि.भि	२५७ घण्टा	विभिन्न स्थानमा
६	ह्युम पाईप	१ थान	

आ.व २०८०/८१ मा घटेका विपद घटनाहरू:

सि नं	स्थान	घटनाको शिर्षक	घटना घटेको मिति/समय	घटनाको संक्षिप्त विवरण	कै
१	पुतलीपजार न पा वडा नं १-१४	पशु चौपाया	२०८१/३/२० देखि २०८१/४/११ गते	पहिरोबाट गोठ, धन्सार, खोर जोखिमा	१६ वटा
२	पुतलीपजार न पा वडा नं १-१४	घरगोठ	२०८१/३/२० देखि २०८१/४/११ गते	पहिरोको कारण घर जोखिममा, आँगन, कर्सो, गाह्रो भत्केको	६७ वटा
३	पुतलीपजार न पा वडा नं १-१४	बाढी	२०८१/३/२० देखि २०८१/४/११ गते	विभिन्न खोलामा आएको बाढीका कारण सडक अवरुद्ध, घर जोखिम	५ वटा
४	पुतलीपजार न पा वडा नं १-१४	पहिरो	२०८१/३/२० देखि २०८१/४/११ गते	पहिरोका कारण घर गोठ जोखिममा, सडक अवरुद्ध, कृषि बाली क्षति	२३ वटा
५	पुतलीपजार न पा वडा नं १-१४	चट्याड	२०८१/३/२० देखि २०८१/४/११ गते	पहिरो गएको	१ वटा
६	पुतलीपजार न पा वडा नं १-१४	कृषि	२०८१/३/२० देखि २०८१/४/११ गते	खेत पुरिएको, खेती क्षति भएको	४१ वटा
७	पुतलीपजार न पा वडा नं १-१४	सडक घटना	२०८१/३/२० देखि २०८१/४/११ गते	सडक बाटो अवरुद्ध भएको	६ वटा

- बिहान बिहान गाडीमा फोहोरमैला उठाउनका लागि ५/६ जना कर्मचारीहरूलाई फोहोरमैला उठाउन बजार बजारमा पठाइएको ।
- बजारबाट उठाएर ल्याएको फोहोरमैला मालेबगरमा संकलन गरी एक ठाउँमा राखिएको ।
- यस केन्द्रमा खटाइएका कर्मचारीहरूले उठाएर ल्याएको कुहिने र नकुहिने फोहोरमैला छुटाउन लगाएको ।
- कुहिने फोहोरमैला खाल्डो खनी गाड्ने गरेको ।
- नकुहिने काम नलाग्ने फोहोरमैला पनि खाल्डो खनी पुर्ने गरेको ।
- विक्रि हुने सामानलाई बोरामा हाली राख्ने गरेको ।
- विक्रि हुने सामानलाई छुटा छुटै दरमा विक्रि गरिएको ।
- केही कर्मचारीलाई सरसफाइ शुल्क उठाउन पठाइएको ।
- आवश्यकता अनुसार सिटिहलमा सरसफाइ गरेको ।
- यस केन्द्रमा खटाइएको २ वटा गार्डलाई पालैपालो सामानहरू रेखदेख गर्न लगाइएको ।
- खोलामा खटीएको बेलामा कहिले काही बालुवा चोरी गरेको गाडी समाति कार्यालयमा ल्याएको ।

- बजार क्षेत्रको नाली जाम भएको बेलामा कर्मचारी नाली खोल्ने कार्यमा लगाइएको ।
- व्यवारिसे लासलाइ खोलामा लागि गाडिएको ।
- कहिले काही घरघरमा गइ कुहिने नकुहिने फोहोरमैला छुटा छुटै गरी बोरामा राख्न लगाइएको ।
- आवश्यकता अनुसार कार्यालयमा आइ काम गर्ने गरेको ।
- सार्वजनिक विदाको दिनमा पनि काम गर्ने गरेको ।
- मालेबगर कम्पाउण्ड भित्र झाडी फाड्ने, फलफूल लगाउने, पानी राख्ने र घांसहरु काट्ने गरेको ।

## ढ) पञ्जिकरण शाखा

	पहिलो त्रैमासिक			
	कायम संख्या	रकम	वितरण गरेको संख्या	वितरण गरेको रकम
अन्य जेष्ठ नागरिक भत्ता	४५०७	५३७१७५६०	४५०७	५३७१७५६०
जेष्ठ नागरिक भत्ता (दलित)	४६६	३६६५९०९	४६६	३६६५९०९
जेष्ठ नागरिक एकल महिला	४८१	३८०३८००	४८१	३८०३८००
जेष्ठ नागरिक क्षेत्र तोकिएका	०	०	०	०
विधवा	८१७	६४४७८४०	८१७	६४४७८४०
पूर्ण अपाङ्गता भत्ता	१३८	१६४०४०५	१३७	१६२८४३५
अति अशक्त अपाङ्गता भत्ता	२७४	१७४०७०४	२७४	१७४०७०४
क्षेत्र तोकिएका बालबालिका	०	०	०	०
लोपन्मुख बालबालिका	०	०	०	०
दलित बालबालिका	५४८	८४५९११	५४८	८४५९११
लोपन्मुख जाति	०	०	०	०
<b>जम्मा</b>	<b>७२३१</b>	<b>७१८६२१२९</b>	<b>७२३०</b>	<b>७१८५०१५९</b>

## व्यक्तिगत घटना दर्ताको संक्षिप्त प्रतिवेदन

नगरपालिका	जन्म				मृत्यु			
	पुरुष	महिला	तेश्रो लिङ्ग	जम्मा	पुरुष	महिला	तेश्रो लिङ्ग	जम्मा
पुतलीबजार	१५१	१३२		२८३	७७	६८		१४५
<b>जम्मा</b>	<b>१५१</b>	<b>१३२</b>	<b>०</b>	<b>२८३</b>	<b>७७</b>	<b>६८</b>	<b>०</b>	<b>१४५</b>

नगरपालिका	सम्बन्ध बिच्छेद	विवाह	बसाई सरी आएको		बसाई सरी जाने		बेवारिसे	जम्मा
	जम्मा	जम्मा	दर्ता संख्या	सदस्यको संख्या	दर्ता संख्या	सदस्यको संख्या	जम्मा	
पुतलीबजार	३८	१२२	७	३०	२८	८५		६२३
जम्मा	३८	१२२	७	३०	२८	८५	०	६२३

### ण) घर नक्सा शाखा

क्र.सं.	विवरण	संख्या	ईकाई	आम्दानी रकम	कैफियत
१	पहिलो चरण ईजाजत दिईएका	५	वटा	८४८८७	
२	दोश्रो चरण ईजाजत दिईएका	७	वटा	०	
३	सम्पन्न प्रमाणपत्र पाएका	६	वटा	१२०६०	
४	अभिलेखिकरण	१०३	वटा	२००४३६९	
५	घर नक्सा नामसारी	९	वटा	४६१५८	
	जम्मा			२१,४७,४७४	

नक्सा पास प्रक्रियामा रहेका तथा अभिलेखिकरण गरएको घरहरुको केहि तस्वीरहरु



साबिक सातुपसल गा.बि.स १ देखि ९ वडा हाल पुतलीबजार नगरपालिका मा रहेको करिब ३०० रोपनी सार्वजनिक तथा सरकारी जग्गा पुतलीबजार नगरपालिका, जिल्ला प्रशासन कार्यालय, जिल्ला प्रहरी कार्यालय, नेपाल सशस्त्र प्रहरी बल र स्थानीय हरु सहयोग मा उक्त जग्गा हरु सिमांकन गरि कंक्रीट पिल्लर हरु गाडिएको ।

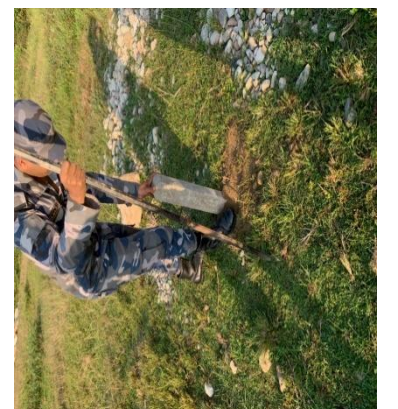

## त) नगर प्रहरी

- २०८१/०४/२३ गतेबाट नगर प्रहरी नियुक्त भएको ।
- २०८१/०४/२८ गतेबाट २०८१/०५/१३ गते सम्म जिल्ला प्रहरी कार्यालयमा तालिममा सहभागी भएको ।
- गिटि, बालुवा, ढुङ्गा संरक्षणका लागि खोलामा गई चोरी गर्ने गाडिहरुलाई समाति नगरपालिकामा ल्याएर राजश्व फाँटमा जरिवान तिराउने काम गरेको ।
- बजार क्षेत्रमा भेटिएका पोके व्यापारीलाई हटाउने र अटेर गर्नेलाई जरिवाना तिराउने काम र बजार अनुगमन गर्ने काम गरिएको
- नगरपालिका वरीपरी सरसफाई गर्ने काम गरिएको ।
- कुहिने, नकुहिने फोहोर व्यवस्थापनका लागि फोहोरको गाडिमा हिडि फोहोरलाई व्यवस्थित तरिकाले व्यवस्थापनमा सहयोग पुर्याएको ।
- ट्रेसरहरुले महंगो रुपमा पैसा लिइरहेको भन्ने जानकारी आएपछि सम्बन्धित ठाउँमा पुगी नगरपालिकाले तोकेको भन्दा बढी पैसा नलिने र प्रति दिन २००। का दरले राजश्व उठाउने र बढी लिइएमा कानून वमोजिम कारवाहि गर्ने सहमति गरिएको ।

